



Universidade Estadual de Montes Claros - UNIMONTES
Centro de Ciências Sociais Aplicadas – CCSA
Setor de Índice de Preços ao Consumidor - IPC
Departamento de Economia

UNIVERSIDADE ESTADUAL DE MONTES CLAROS - UNIMONTES

Reitor:

Prof. João dos Reis Canela

Vice-Reitor

Prof. Antônio Alvimar de Souza

Pró-Reitor de Pesquisa:

Prof. Rômulo Soares Barbosa

CENTRO DE CIÊNCIAS SOCIAIS APLICADAS

Direção:

Prof^a. Maria Ângela Figueiredo Braga

DEPARTAMENTO DE ECONOMIA

Chefia:

Prof^a. Ilva Ruas Abreu

IPC - ÍNDICE DE PREÇOS AO CONSUMIDOR:

Coordenação e Análise:

Economista Vânia Silva Vilas Bôas Vieira Lopes

CORECON 5.361/10^a MG

Auxiliar Técnico

Maria das Dores Ferreira

Estagiários:

Anna Paula Santos Paiva
Danyelle Lorrane Pereira Alves
Danilo Fernandes Ribeiro
Fraudimi Rodrigues de Souza
Livia Carolina Lopes da Silva
Talita de Souza Mendes
Thais Silva Melo
Thalita de Jesus Oliveira



ÍNDICE DE PREÇOS AO CONSUMIDOR ABRIL DE 2017

Em abril de 2017 a pesquisa de variação de preços realizada pelo Setor de Índice de Preços ao Consumidor - IPC do Departamento de Economia da Universidade Estadual de Montes Claros registrou, para as famílias com rendimentos entre um e seis salários mínimos, índice positivo de 0,38%. Com este resultado, o acumulado do ano é de 1,68 pontos percentuais.

A variação do IPC/MOC nos últimos três meses pode ser visualizada no GRAF. 1.

Gráfico 1- Variação do IPC na cidade de Montes Claros de Janeiro a Abril de 2017

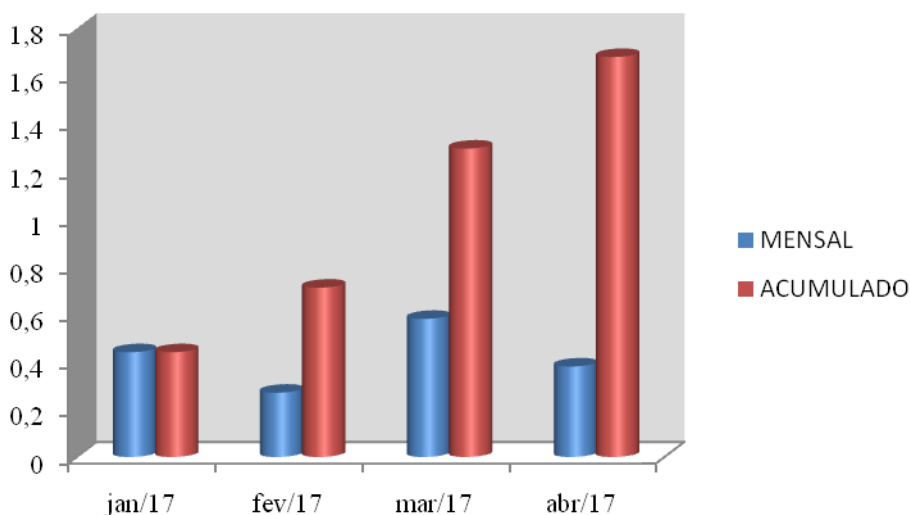

Fonte: IPC/DEC/CCSA UNIMONTES

O Índice de Preços ao Consumidor é elaborado para medir a evolução dos preços de um conjunto de produtos, bens ou serviços no varejo Montesclarenses, ou seja, da forma como eles chegaram até o consumidor final. A metodologia de cálculo é a comparação dos preços médios do mês atual com os preços médios do mês imediatamente anterior. Os preços são pesquisados por uma equipe de oito coletadores que visitam atualmente 400 estabelecimentos comerciais, distribuídos nos bairros da cidade, com início da coleta de preços todo primeiro dia útil do mês.



Os grupos que compõem o IPC-MOC, conforme TAB. 1 apresentaram as seguintes variações no mês de Abril de 2017.

TABELA 1 - PARTICIPAÇÃO DOS GRUPOS E SUBGRUPOS DE PRODUTOS NA COMPOSIÇÃO DO ÍNDICE DE PREÇOS AO CONSUMIDOR DA CIDADE DE MONTES CLAROS – ABRIL 2017.

GRUPOS	VARIAÇÃO NO MÊS	CONTRIBUIÇÃO NO ÍNDICE (%)
1 ALIMENTAÇÃO	0,03	0,01
2 VESTUÁRIO	1,01	0,06
3 HABITAÇÃO	1,00	0,25
4 ARTIGOS DE RESIDÊNCIAO	1,32	0,16
5 TRANSPORTE E COMUNICAÇÃO	-0,43	-0,03
6 SAÚDE E CUIDADOS PESSOAIS	-1,02	-0,08
7 EDUCAÇÃO E DESPESAS PESSOAIS	0,15	0,01
ÍNDICE TOTAL		0,38

FONTE: IPC/Departamento Economia - UNIMONTES

O Grupo **Alimentação**, que tem o maior peso (35.1810) na composição do orçamento doméstico, apresentou uma variação positiva de 0,03%, contribuindo com 0,01% para o resultado final do índice. As principais variações ocorridas foram:

- Produtos Industrializados: variações positivas:** caldos industrializados, 6,12%; leite em pó, 6,02%; manteiga, 3,94%; tempero industrial, 3,86%; massa de tomate, 2,73%; óleo de oliva, 2,86%; presunto, 2,62%; iogurte, 2,23%; pudim em pó, 2,07%; café, 1,73% e, massa para bolo, 1,41%. **Variações negativas:** óleo de soja, -9,2%; açúcar, -3,90; farinha de trigo e óleo de soja, -3,7% respectivamente.
- In natura: Variações positivas:** tomate, 18,12%; pimentão, 13,84%; batata inglesa, 13,38%; cenoura, 12,39%; alho, 10,37%; batata doce, 8,34%; couve flor, 8,06%; repolho, 6,18%; uva, 6,41%; alface, 5,93%; quiabo, 4,30%; abóbora, 3,81%; maracujá, 3,43%; banana, 3,08%; limão, 2,76% e, melão, 2,43%. **Variações negativas:** mexerica, -9,30%; chuchu, -6,21%; cebola seca, -5,06%; cará/inhame, -4,68%; vagem, -4,34%; goiaba, -2,30%; mandioca, -1,50%; abacate, -1,48%.
- Elaboração Primária: variações positivas:** ovos, 2,93%; miúdos e vísceras, 1,99% e, leite pasteurizado, 1,09%. **Variações negativas:** feijão, -3,59% carne suína, -1,51%; carne bovina, -0,4% e, carne avícola, -0,10%.



4. Alimentação fora da Residência: **variações positivas**: pizza, 3,45%; bebidas destiladas, 2,52%; sanduíches, 2,41%; refrigerante, 2,12%; churrasco, 2,0%;

O Grupo **Vestuário**, que representa um peso de (6.1960), apresentou variação positiva de 1,01%, contribuindo com 0,06% para o resultado final do índice. As principais variações apresentadas nos preços de seus produtos foram:

1. Artigos de Cama/Mesa/Banho: **variações positivas**: cobertor de solteiro, 7,85%; toalha de mesa, 6,72%; lençol de solteiro, 5,93%; lençol infantil, 3,17%; colcha de pique/edredom, 1,36%; lençol de casas, 1,03%. **Variações negativas**: toalha de rosto, -9,76%; fronha/travesseiro, -2,16% e, pano de prato, -1,94%.
2. Artigos de Vestuário e acessórios: **variações positivas**: roupão, 7,10%; jaqueta, 5,79%; cinto, 5,55%; carteira, 5,51%; vestido, 5,10%; camisa, 5,07%; pijama/camisola, 4,78%; bermuda, 4,21%; cueca, 3,53%; boné, 2,78%; pulseira, 2,46%; conjunto infantil, 1,95%; conjunto de pagão, 1,52%; calcinha/sutiã, 1,37%. **Variações negativas**: fralda de tecido, -10,34%; vestimento esportivo, -7,45%; calça social, -7,33%; saia, -4,87%; calça jeans, -3,65%; mala/mochila, -1,69%.
3. Tecidos e Aviamentos: **variações positivas**: tecido de algodão, 14,47%, elástico, 4,76%; viés/renda, 2,82%; botões, 1,61%; lã/linha, 1,16%. **Variação negativa**: agulha, -1,19%.
4. Calçados: **variações positivas**: chuteira, 9,66%; chinelo, 4,61%; sandália, 3,22%; sapato infantil, 1,94%. **Variações negativas**: sapato adulto, -3,83%; tênis infantil, -2,89% e, tênis adulto, -2,21%.
5. Manutenção/confecção de roupas e calçados: **preços estáveis**.

O Grupo **Habitação**, que apresenta o segundo maior peso (25.5390), apresentou variação positiva de 1%, contribuindo com 0,25% para o resultado final. As maiores variações apresentadas foram:

1. Serviços de Utilidade Pública: **variação positiva**: gás de cozinha, 2,29%.
2. Despesas com Moradia: **variação positiva**: pedreiro, 6,50%.
3. Material de Limpeza e Uso Doméstico: **variações positivas**: água sanitária, 9,78%; saco de lixo, 5,44%; toalha papel, 5,21%; limpa alumínio, 4,50%; alvejante, 4,32%; pá de lixo, 3,90%; caixa de descarga, 3,60%; rodo, 3,20%; sabão em barra, 2,27%; pano chão, 2,20%; vassoura piaçava, 2,07%; escova para roupa, 1,90%; papel laminado, 1,40%; desinfetante, 1,35%; vela, 1,24%. **Variações negativas**: sapo, -7,84%; amaciante -4,11%; esponja aço, -2,88%; detergente, -2,61%; óleo de peroba, -1,97%; cera para assoalho, -1,37%; sabão em pó, -1,35%.
4. Material de Construção, Elétrico e Hidráulico: **variações positivas**: lixas, 8,00%; ardósia, 7,14%; assento sanitário, 5,93%; cano PVC, 5,40%; verniz, 5,15%; cal, 4,92%; diluente, 4,20%; ripa, 3,96%; espelho, 3,26%; xadrez, 2,86%; padrão, 2,71%; cx d'água, 2,07%; telha, 1,90%; esquadrias, 1,78%; tinta, 1,72%; fiação, 1,46%. **Variações negativas**: lâmpadas -5,58%; caibro, -4,54%; revestimento, -4,54%; chuveiro, -4,34%; cimento, -3,53%; cerâmica, -3,44%; massa corrida, -2,35%; conexões, -2,05%; tijolo, -2,2%; arame, -1,96%; brita, -1,75%; areia, -1,72%; tomadas, -1,42%; parafuso/prego, -1,32%.



O Grupo **Artigos de Residência e serviços domésticos**, que apresenta um peso de (12.5130), apresentou variação positiva de 1,32%, contribuindo com 0,16% para o índice final. As variações apresentadas foram:

1. **Equipamentos Eletrodoméstico-Eletrônico: variações positivas:** vídeo game, 24,43%; aspirador de pó/enceradeira, 21,16%; batedeira de bolo, 20,09%; geladeira, 7,98%; ferro elétrico, 4,91%; sanduicheira/tostador, 4,84%; tanquinho, 3,89%; tablete, 3,20%; fogão, 2,89%; liquidificador, 2,22%; ventilador, 1,83%; máquina de lavar, 1,65%; computador, 1,53%; circulador de ar e ar condicionado 0,74%. **Variações negativas:** antena parabólica, -12,08%; espremedor de frutas, -11,71%; impressora, -11,50%; churrasqueira, -7,46%; cafeteira, -7,25%; aparelho DVD, -6,89%; aparelho de som, -6,24%; máquina de costura, -2,94%; aparelho TV, -1,85%; micro-ondas, -1,73%; aparelho celular, -1,64%; aparelho eletrônico, -1,25%; freezer, -1,06%.
2. **Veículos: variação positiva:** carro 1,50%. **Variação negativa:** motocicleta, 1,85%
3. **Móveis: variações positivas:** móveis para sala, 9,81%; colchão, 9,54%; guarda-roupa, 8,43%; carrinho de bebe, 7,85%; armário de cozinha, 5,78%; guarda-roupa/cômoda infantil, 4,73%; cama de casal, 2,46; cama de solteiro, 0,79%. **Variações negativas:** criado mudo, -4,87; cômoda, -1,27%.
4. **Utilidades Domésticas: variações positivas:** vasilhame de plástico, 13,6%; fruteira, 13,29%; aparelho de jantar, 10,55%; garrafa térmica, 8,67%; xícara de chá/café, 5,74%; travessa, 5,44%; jogo de panelas, 4,14%; copo para bebidas, 5,32%; cabide, 2,96%; jarra, 1,09%; peças de alumínio, 1,04%; filtro, 0,91%. **Variações negativas:** talheres, -18,72%; decoração, -14,29%; balde de gelo/champanheira, -4,41%; bomboniere, -2,59%.
5. **Manutenção de aparelhos domésticos: preços estáveis.**
6. **Manutenção de Veículos: preços estáveis.**
7. **Serviços Domésticos: Preços estáveis.**

O Grupo **Transportes e Comunicação**, cujo peso é de (8.0910) apresentou variação negativa de -0,43% contribuindo com -0,03%, para o resultado final do índice. As variações apresentadas foram:

1. **Comunicação: Preços estáveis**
2. **Transportes: Preços estáveis**
3. **Combustível: variações negativas:** óleo diesel, -2,41%; álcool, -2,06% e, gasolina, -1,52%.
4. **Gastos com Veículo: variação positiva:** lavajato/estacionamento 6,70%

O Grupo **Saúde e Cuidados Pessoais**, que representa um peso de (8.2990), apresentou variação negativa de -1,02% contribuindo com -0,08%, para o resultado final do índice. As variações apresentadas foram:

1. **Assistência Médica e Odontológica: variação positiva:** radiografias 7,56%
2. **Medicamentos: variações positivas:** fortificante, 2,06%; antidepressivo, 1,30%. **Variações negativas:** hipertensão, -10,67%; digestivo, -8,19%; expectorante, -4,34%; antitérmico, -1,21%.
3. **Higiene Pessoal e Produtos Farmacêuticos: variações positivas:** manteiga de cacau, 13,33%; glicerina, 8,00%; grampo, 7,57%; bandaid, 6,79%; alicate de unha, 5,58%; lâmina de barbear, 4,52%; adoçante, 4,01%; amônia, 4,01%; óleo para cabelo, 3,80%;



gel fixador, 3,38%; PVPI, 3,34%; talco, 2,43%; escova dental, 2,24%; gaze, 2,10%; álcool, 0,79%. **Variações negativas:** bronzeador, -11,47%; papel higiênico, -7,10%; algodão, -6,21%; escova de cabelo, -4,86%; creme barbear, -4,58%; esmalte, -3,77%; fralda descartável, -3,20%; shampoo, -2,87%; absorvente, -2,67%; pasta dental, -2,64%; acetona, -2,18%; enxaguante bucal, -1,93%; desodorante, -1,70%; tintura para cabelo, 1,12%; mamadeira, -1,09%.

O Grupo **Educação e Despesas Pessoais**, que representa um peso de (4, 1810), apresentou variação positiva de 0,15% contribuindo com 0,01%, para o resultado final do índice. As variações apresentadas foram:

1. Material escolar, Lazer e eventos culturais: **Variações positivas:** régua, 8,16%; caderno, 7,33%; pincel, 5,28%; envelope, 2,85%; caneta, 2,41%; tesoura, 2,24%; **Variações negativas:** durex, -4,78%; borracha, -3,34%;
2. Educação/Cursos: **Varição positiva:** auto escola 4,63%
3. Despesas com serviços pessoais: **Varição positiva:** cabeleireiro e estética, 2,84%.



CESTA BÁSICA

A pesquisa da Cesta Básica de Montes Claros (Ração Essencial Mínima), realizada pelo IPC/DEC/CCSA, acompanha mensalmente a evolução de preços de treze produtos de alimentação, assim como o gasto mensal que um trabalhador teria para comprá-los. Outro dado importante da pesquisa são as horas de trabalho necessárias ao indivíduo que ganha salário mínimo para adquirir estes bens.

Os preços dos gêneros básicos que compõem a Ração Essencial Mínima registraram, em Abril de 2017, variação positiva de 1,15 pontos percentuais em relação a Março de 2017.

Para realizar a pesquisa da Cesta Básica, o IPC - Moc baseia-se na composição dos principais grupos alimentícios definidos pelo Decreto-lei 399, de 30 de abril de 1938, únicos legislação referente ao assunto em vigor no país, que define os produtos e as quantidades ideais que um trabalhador adulto deve consumir, durante o mês, para se produzir como força de trabalho.

O trabalhador local, com renda bruta de R\$ 937,00 (Novecentos e Trinta e Sete Reais) utilizou, em Abril de 2017, 32,14% de seu salário para a compra dos treze produtos que compõem a cesta básica e suas respectivas quantidades. Essa cesta custou ao trabalhador R\$ 301,12 (Trezentos e Um Reais e Doze Centavos) em oposição a R\$ 297,69 (Duzentos e Noventa e Sete Reais e Sessenta e Nove Centavos). Após a aquisição da Cesta Básica restaram ao trabalhador R\$ 635,88 (Seiscentos e Trinta e Cinco Reais e Oitenta e Oito Centavos) para as demais despesas, como moradia, saúde e higiene, serviços pessoais, lazer, vestuário e transportes.

Com relação às horas trabalhadas no mês de Abril de 2017, foi necessário ao trabalhador despende de sua jornada de trabalho mensal 87 horas e 56 minutos, em oposição a 87 horas do mês anterior, para adquirir os alimentos básicos à sua subsistência.

As variações positivas ficaram por conta do Tomate, 17,996%; banana, 2,99%; café, 1,59% e, Leite tipo C, 1,04%.

As variações negativas ocorreram nos preços da batata, -13,40%; óleo de soja, -9,16%; açúcar, -4,02%; feijão, -3,73%; arroz, -1,82% e, carne bovina, -0,32%.

Vale ressaltar que a farinha de mandioca, pão de sal e margarina mantiveram preços estáveis em relação ao mês anterior.

A TAB. 2 apresenta o comportamento dos preços dos produtos que compõem a Cesta Básica de Alimentação em Montes Claros no mês de Abril de 2017.



TABELA 2
**CUSTO DA CESTA ALIMENTAR ESSENCIAL MÍNIMA DO ASSALARIADO
DA CIDADE DE MONTES CLAROS (MG) NO MÊS DE ABRIL DE 2017.**

PRODUTOS	QTDE.	GASTO MENSAL		TEMPO DE TRAB. EM HORAS		Variação em relação ao mês anterior (%)
		MARÇO	ABRIL	MARÇO	ABRIL	
1. Carne Bovina	4,5kg	78,52	78,27	22h 57'	22h 53'	-0,32
2. Leite tipo C	6,0 l	14,41	14,56	04h 12'	04h 15'	1,04
3. Feijão	4,5kg	18,5	17,81	05h 28'	05h 12'	-3,73
4. Arroz- amarelo	3,6kg	9,34	9,17	02h 43'	02h 40'	-1,82
5. Farinha	3,0kg	16,42	16,42	04h 48'	04h 48'	ESTÁVEL
6. Tomate	12,0kg	33,62	39,67	09h 49'	11h 35'	17,99
7. Batata	6,0kg	12,77	11,06	03h 44'	03h 14'	-13,40
8. Pão de Sal	6,0kg	77,22	77,22	22h 34'	22h 34'	ESTÁVEL
9. Café	300 g	6,27	6,37	01h 50'	01h 51'	1,59
10. Banana- caturra	7,5kg	15,36	15,82	04h 29'	04h 37'	2,99
11. Açúcar	3,0kg	6,46	6,2	00h 47'	01h 48'	-4,02
12. Óleo	750ml	2,73	2,48	00h 50'	00h 43'	-9,16
13. Margarina	750g	6,07	6,07	01h 46'	01h 46'	ESTÁVEL
TOTAL		297,69	301,12	87h 00'	87h 56'	1,15

FONTE: IPC Montes Claros/ Departamento de Economia